盛京時報
康德新聞社發行者 新京特別市中央通四二號
發行所 康德新聞社奉天支社 奉天市大和區□田町九號
訂費 每月…

齒の發強化（微粒子）
カネ之齒磨
本舗 カネ之屋 市尾上町一

交通經濟兩部之機構改革

順應時局合理運營

務求行政簡素以增强戰力為重點

値今興亞聖戰決勝日趨激烈之時期，肩負興亞先驅北邊鎮護重任，與親邦日本有一德一心不可分關係之我國，今後對增產必勝之使命，愈感重大，政府當局有鑒及此，近來已將凡有之國家施策，一齊集中重點於戰力增强，今為順應現在時局階段，謀國內運輸、航空、通信、及其他土木諸建設陣容之强化，並迅速達成礦工業之增產與强化，國民儲蓄，使國防國家體制更加强固，因此乃對於交通部及經濟部之機構，決斷行劃期之大改革，使中央地方交通機關之聯絡緊密，確立□議之交通，經濟行政組織，對於交通經濟兩部新機構，當局早即着手準備，經慎重之考核後，交通部決定擴充第一線之交通機關，同時，整理部內五司為四司，更新設土木總局專掌戰時下特殊土木、建設業務，對各地方交通關係業務，盡可能於範圍內，移歸地方行政官廳，對經濟部則將礦山司分為□、□、燃料兩司，在金融司增設儲蓄科，關於兩部之機構細要綱及新官制案，已於本月十八日，上程國務院會議可決，繼續於廿五日復通過於參議府會議，故決定由三月一日起正式實施，試觀興亞戰局，日趨緊迫，為對處非常事態之發生，無論對於交通國策之完遂，礦工之增產或戰時經濟力之增强，皆乃當前急務，深望全國四千五百萬國民，今後對交通國策，及增產儲蓄之實行，一致努力邁進，目標得以如期達成，關於兩部機構改革之內容，二十六日已分別發表矣。

交通部機構改革內容

今次交通部機構之大改革，是將本部機構全體分別為監督行政，與現業或現地建設業而組織之，以期機能運營之合理化，並徹底斷行組織之簡素化，並將定員盡量向重要業務部門尤其第一線機構地方配之，使戰時交通組織有機力之機動性，以期發揮戰略効果之充實戰略物資輸備，其內容如左

一、充實官房參事官室，强化其綜合調整力，廢止官房資料科，將其事務移管於文書科，以圖□□簡素化、

二、廢止鐵路司，新設運輸司，將從前鐵路司所管之鐵道、自動車、荷馬車等陸運行政及水路司所管之造船、船舶、船員等之水運行政統合一元的掌理、

三、統合現任之航空司及郵政總局電政處為航空電政司之一司，為遂行航空保安施設之强力建設，於本司附設航空通信保安處，同時廢止地方各郵政管理局之電政科，在重要地方設電氣通信檢閱處，以謀機構之簡素化、

四、依新道路法，伴隨普通國道之建設，移管於地方官署管理，統合現在之道路司、都邑計劃司及官房之土建統制科為建設司，於此附置水道處、

五、為推進治水事業之綜合計畫，並强化水之動員計畫事務，設置理水司，廢止現在之水路司，將治水調查處改稱為理水調查處附置於理水司、

六、創設外局之土木總局，使其總括擔當飛行場、特殊國道、特殊治水及自動車國道等國家直轄之建設事業，以期强力遂行之遂行，伴隨右者將國防道路建設處，各工程處及哈爾濱航空所、改稱為航空工程處，均使直屬於本總局、

七、在各地方凡交通部直轄官署所掌理之事務，有為事之所許，將此移管於普通官廳，各航空所掌管之航空行政及特殊者外除將飛行場之工事移管於各省將營口並錦州各土木工程處所掌管，治水事業移管於奉天並錦州兩省，將所要之定員實行再配分，同時於奉天錦州兩省，各新設理水科，伴隨右者將現在之新京、奉天各航空所及營口、錦州各工程處廢止之、

八、郵政總局廢止郵政、儲金保險及電政之三處制、新設總局長之下，設局開長，更就企畫科及監察官室為參事官室之一室，並遷，擔當區域內之無道道路在各地方設築郵政局之築局，均全為郵政局之支局等，並行其他所要之分科廢合，以謀郵政業務之事業有强力之施策，且圖消之運營、

九、對於與省以下地方一般官廳之聯係，如前欵所記為多年懸案之直轄官廳，向一般官廳之移管，此次交通部斷然實行，除謀其緊密一體化外，因運輸行政部門之創設，與本部機構簡素化，其同地方之整備强化，擴充如次、

（甲）將現在各省建設廳改稱為交通廳，無建設廳省之土木科或建設科改稱為交通科、

（乙）錦州、三江、龍江三省新設交通廳各增設港灣科

（丙）濱江、吉林三省、奉天、新京、哈爾濱三市各新設運輸科外，於其他省，市縣增配運輸關…

定海中國海軍基地

準備完竣舉行成立式

【南京廿六日電】參戰中國海軍協力帝國海軍擔當中國大陸沿岸警備之一翼，國民政府海軍部，在舟山列島定海建設中之定海海軍特別基地，最近一切開設準備終了，所以於三月一日舉行成立會，由於定海軍特別基地之新設，中國海軍之威容當更為整備、

護我神州保我皇土

吾等因魁澤林戰役鬥志益堅

嶋田海相發表談話

【東京二十五日電】嶋田海相，二十五日，借大本營發表魁澤林環礁日本守備部隊，將兵軍屬六千五百名壯烈戰死之時，特發表談話如左、

二月六日，馬紹爾群島魁澤林環礁日本守備部隊將兵軍屬約六千五百名，在山田、秋山兩少將指揮下，克以寡兵邀擊敵衆，勇戰奮鬥以至壯烈戰死之報，正如大本營所發表，暨海軍省之公表，彼雖有山本元帥之壯烈戰死實為捷瓦，馬紹爾守備部隊之玉碎，然今復接驚泣鬼神之戰死報，此誠使余胸噬痛烈萬分，際此，猶有晉羽侯爵之戰死，故吾等一億國民，繼承此等忠烈英靈而總蹶起，在各自職域捨身從事工作，茲就戰況而論，敵如本日之發表，然最近戰局之變化，既迅速且熾烈，其對內外波及之影響，可謂重大甚矣，而現在戰鬥之地域，係位於距日本本土約二千浬之彼方，但據飛機發達之近代戰性質而論，今實已瀕接我國境，此非余之過言也，然為維我神州保我皇土起見，決誠邀人，死守各群島戰域，此乃際如觀火之現情勢，今，敵美國雖傾全力進犯東亞，但帝國海軍士氣反因此愈益奮勵迎擊大敵，現正勇戰奮鬥中，際此重大時局，尚希全國民衆，皆以必死決意作萬全準備，在擊滅之必勝信念下，與帝國陸軍緊密連繫，誠敵戰勝

天皇陛下垂聞晉羽侯陣歿

欽派御史至邸弔問

【東京廿六日電】天皇陛下垂聞晉羽侯爵戰死，乃於二十六日午前十一時，欽派勅使侍從，又皇后陛下於同十一時十五分，欽派御使皇后宮事務官，皇太后陛下亦於同十一時三十分，欽派御使皇太后宮事務官，分別至侯爵邸，致賜幣之弔問、

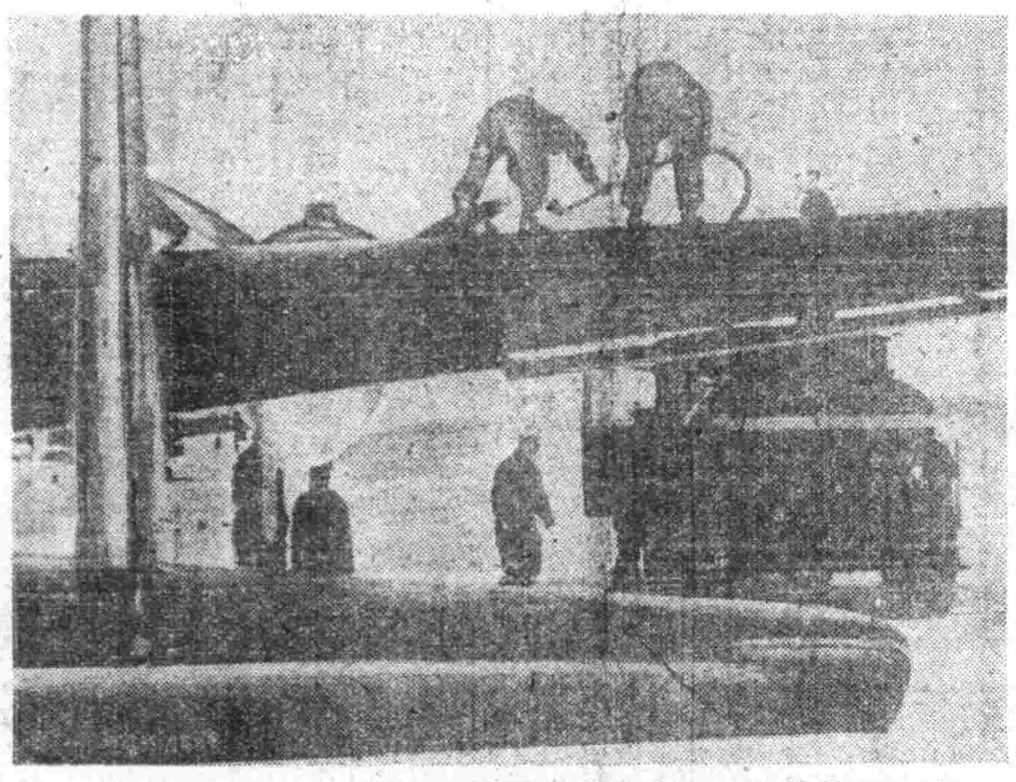

於北方某某基地嚴寒中整備愛機之日勇士（海軍省許可記第六號）

國軍之躍進縱橫觀（下）

猛烈訓練各部隊盡成精銳

國軍編成概況

我國國軍是由軍事部大臣仰承帝旨，而掌管指揮命，軍事部內有官房、參謀司、軍政司之組織，部外依全滿重要地區，分為十一個軍管區，各設軍管區司令部，由司令官指揮各種部隊除担任治安警備任務外，還掌握軍隊之教育及國兵之徵集事務，現在軍管區司令部所在地，奉天、吉林、齊齊哈爾、哈爾濱、承德、牡丹江、佳木斯、通化、通遼、海拉爾、齊山等地，在各軍管區之外更有江上軍之特殊編成，以江上艦艇警備國內及國境之河川，司令部設於哈爾濱，各軍管區司令官指揮下之部隊，有步兵團、騎兵團、工兵隊、高射砲隊、自動車隊，以及通信隊之各種部隊，並有擔及師司令部之直轄部隊，如警衛、密哥之禁衛隊，及憲兵，國軍除各軍管區司令部及江上軍各部隊外，更有軍事部大臣直轄之部隊，力圖治安確保及教育訓練之完善。團、飛行隊獨立自動車隊等，禁衛隊司令部以下有步兵團、騎兵團，及砲兵隊等，晝夜的担當着帝宮護衛重任，憲兵團總團司令部也在新京，憲兵是軍隊警察，如果軍裏有不良分子，或部隊所在地附近有暴狀時憲兵皆負着取締之責，其他如防諜之完整，更是憲兵們所必須努力警戒的，但是其警備精銳之陣後創設的，飛行部隊是國軍各種編成最晚之一，雖有一日千里之勢，已成為在其他各部隊之上了，飛行部隊司令部在新京，凡全滿各種重要地方皆配置有飛行隊，担負保護上空之重大使命，試看今後戰爭之勝利，將完全注視空戰之結果，即所謂制空者，即能制霸世界，所以飛行隊在國軍之中所負之使命非常重大，目下協和會所提倡的必勝航空機獻納運動，正是為了增强日滿兩軍空中決戰之早日勝利，務希全國民努力實踐，我們不日在大空要看到翔活躍之銀翼，都是國軍飛行勇士為着我們大空安寧，而在猛烈的訓練，所以我們對於國軍將士的苦勞，應該時常感謝，而最後擔任之戰線的獨立自動車隊，是屬於軍管區司令部以外軍部直轄的自動車隊，在戰場為軍需品之輸送，或兵器彈藥，糧秣的輸送，在戰鬥時無論自動車隊之活躍，故欲使將來第一線將兵無後顧之憂，必須使我們國軍的自動車隊意義更加强化不可，以上是國軍編成之概況

國軍教育訓練情形

國軍是永久基於日滿共同防衛之大義，與日本皇軍合成一體去護衛國家，負有這樣的使命，所有之軍事學科、術科，或內務等教育，都是要養成精銳的軍隊，每日無時不在猛烈的教育訓練，並且於國之本義『惟神之道』更本此目的而向於國防之精神，以求徹底之精銳，更奉『錦石之精神』『錦石之訓練』『錦石之信念』之三，帝詔，而向前邁進，軍隊之生活雖是嚴肅，紀律的，可是以官長為中心，也是和家庭一樣的和藹融融，受着國家優遇之待遇官兵們，無不歡欣快樂無比的呢、

國軍諸學校之完備

一、軍官學校―新京同德台的陸軍軍官學校，為日滿兩系幹部軍官教育養成的所在，和我邦日本士官學校一樣，修業年限分豫科和本科共為五個年，全是官費，每年招生時，全國各國高等學校的優秀學生，無不爭相志願，學校的設備，非常的完善，畢業後為國軍中堅幹部的道路，卒業後即時任命為陸軍少尉，康德六年創立以來，已有成績優秀的第一期本科卒業生担當國兵指揮教育訓練之重任了、

二、陸軍興安學校―校址在興安，為蒙系軍士官教育養成的地方，校舍非常寬大，因蒙系國軍多騎兵，所以此校特以騎兵科最優長，所以該校除預科及本科外更有少年科，是招考蒙古民族優秀的少年入學，除教以軍事學術科外，對於創民族高等學校的各種學科亦詳為教授之，教導國家之後補者的養成機關

三、陸軍訓練學校―設在奉天，是現職軍士官再教育的學校，為求現職軍將更加向上研究更精進的軍事技術，其次對於國兵之教育，有志願軍士官者必須經過該校之訓練後，方能任軍士官呢、

四、陸軍飛行學校―也是設在奉天，為國軍飛行隊軍官及士兵航空技術教養之專門機關，凡是飛行隊的軍官非得由該校卒業後，始能操縱飛行機呢、

五、陸軍高等軍官學校―是今年在新京新設的，和日本陸軍大學差不多，選拔國軍現職上尉以上之優等軍官入學，教以高等之軍事學科，以期養成將來幹部軍官素質之向上，國軍指揮統帥陣容之强化、

六、其他尚有自動車學校、軍醫、獸醫、軍需，等各種軍事學校，國軍必要教育訓練機關，可以說應有盡有了，今後國軍之精進更是無可限量，

關於國軍補給施設

國軍既有了精强勇敢之將兵，當然還須要有充實無缺的補給施設，凡必要之軍需、糧秣、兵器、彈藥等等補給都無匱乏，國軍已具備，有軍需廠為現軍服之補給被服廠，軍需本廠在奉天，全國各地區都設有支廠，有軍械廠為兵器彈藥之補給修理工廠，本廠亦在奉天，全國各地都有支廠，以外還有陸軍衛生工廠，為國軍所必要之醫療器材藥品等之製造補給之所，其他如軍之通訊補給等設施亦…施設了、

按以上所述的國軍建軍以來之史蹟及各方面的現狀去綜觀，為戰時下我國的國軍，其精强與進化實是有想像不到的效果之方，尤其是建軍僅十數年間，竟有這樣完美無比的編制和裝備，更使吾人驚嘆無已了，國軍能這樣的精進强化，當然是有賴於過去全國國民的熱誠援護，但是有賴於親邦皇軍的提攜和指導的增强，方更是不錯的，以現下的來說，親邦日本在舉全國總力邁進殲滅完遂之際，還不斷的協力援助我國軍之發展，我國軍民對殘渣之厚情，當如何的感激呢，惟有强化日滿一德之精神，軍民堅固團結為築征我國軍努力傾注北邊國防，減輕盟軍之担負，東亞建設新秩序，望全國之官兵將士和全國國民，努力達成此目的吧（完）

國民即戰士

決戰非常措置要綱

趣旨及實施方針即將決定

【東京廿六日電】政府對處現下之大戰局，然使大東亞戰爭能為勝利之需要進展，為謀强力之遂行國內決戰態勢之增强，已斷行內閣改組，及國務與統帥之緊密化措置，更以此為一轉機，其於去年九月二十一日閣議決定的『現情勢下之國政運營要綱』，照補國內體制强化方策之趣旨，為於確趨下，急速策劃實行決戰諸施策，而鑒於目前之新戰局之現情，今已刻不容一瞬遲延之事態中，既有鑒於此，乃於廿五日之閣議，附議『決戰非常措置要綱』，由東條首相及星野書記官長，關於其趣旨，並實施方針詳細說明，並交換意見後，將之決定，當日午後由情報局發表其內容，至於該要綱，乃為關於決定國內體制强化方策之一環，其所着眼處，為徹底國民皆戰士之覺悟，舉全日本國民，集中精神與物之總力，於直接為戰力之一點，是以當超越平時的觀念與常識，確立即應決戰之方途，應成至上之命令，故以今年一年間為『精消之二年』，苟有並凝滯與戰力增强之一切國內諸施策，則全面的且積極的刷新改善，以得官民眞正一體，而決意確立必勝態勢之實行具體案，其重點，即在於此，大別之則有如下諸點，

一、國民動勞動員之徹底强化、

一、享樂部面諸施設之全面的閉鎖或停止、

一、交通輸送力飛躍的增强、

一、防空體制之强化擴充、

一、官廳決戰執務之徹底、

政府為可及的急速實施此等決戰諸施策，故三月一日一齊實施之方針，且其內容，皆直關國民之日常生活有密切關聯，蓋若不藉國民人人之自己犧牲的反省與眞摯果敢之實行力，明明不能充分達成其目的，尤其强力要請全國民之積極的協力方能期待國民運動之新展開

掃蕩共匪成果

我討伐隊獎受賞狀

【張家口廿五日電】為掃蕩於與蒙疆境擾亂之共匪，我方討伐隊，及蒙古政府警察隊，自客歲十月上旬以來，進駐於宣化省延慶縣乙西灰嶺，至抵十二月二十日，約亘二個半月，徹底掃蕩殘存之共匪，並對民衆宣撫，粉碎偽縣政府之政治工作及地下組織，收有豫期以上之成果，因是○○部隊長，對右列討伐隊，授與賞狀，以彰其功績、

蒙古軍騎兵隊

樹立赫赫武勳

【張家口二十五日電】該稱綏遠先遣隊，乃蘇美籍所有之匪團，兵力約三百，受傅作義之指令，於客歲十月中旬，侵入武川縣，於十一月下旬又侵入商都縣、張北縣地區，糾合土匪而逐次增大兵力，對此蒙古軍直轄軍騎兵隊為期徹底殲滅，於十二月八日，開始行動後四十餘日間，亘數千公里，而追擊該匪，到處捕捉敵匪，於本年一月五日，在正義縣城西南六十公里附近高嶺八百之匪賊又與入敵匪中與師家長以下六十餘名之損害，此外又對該匪由厚和至大青山線化縣面而擊之，使伊等向厚和縣西潰走，茲誌綜合戰果如左、

敵遺棄屍體二○八俘虜一○馬匹九八，騾馬八六，鹵獲品小槍五、

再某某部隊長對右述之蒙古軍直轄騎兵隊之赫赫戰功，授與賞詞矣之

德空軍爆英土

【柏林二十五日電】總統大本營於二十五日正午，發表左記戰況公報，

一、德空軍二十四日又大規模爆炸倫敦，收得莫大戰果、

一、德軍快速艇隊、二十四日於多瓦海峽北部入口，强襲以數艘驅逐艦護衛之英國護送船團，擊沈其商船二隻三千噸，英國快速艇隊，迎擊德軍快速艇隊，然終歸失敗，德軍全部平安歸還基地

社說

美民主黨反羅熾烈

美國是民主共和國，其國中兩大政黨，即為民主與共和黨，大總統人物，就是從兩大政黨中選出，此起彼伏，一消一長，總統任期，原有一定，在憲法中雖然有可以連任的條文，但亦無連任三次而止，用以防流弊，均勞逸，倂不至成為獨裁政治，現任大總統羅斯福，已經連任到三次了，本年又值改選時期，羅仍企圖連任，四出運動，民主黨方面却極端反對，即多年與羅氏同甘共苦的同黨人員，在上院亦表示不滿，按情理和法規來說，羅氏大約斷乎不能連任、

因為羅氏的三次連任總統，於憲法上已經說不過去，但猶可說是時局關係，不能卸下仔肩，究竟美國因羅氏的連任，一意對外戰爭，於資財上，人民負擔上，以及一切的一切，均遭遇莫大的損失，這是有目共見的事實，民主黨起而反對羅氏四次連任，可以說是為國家保護憲法，發重政黨政治應由的途徑，也可以說是為保護國家的辦法，現與共和黨取一致行動，如果共和黨還是主張羅氏連任，不同意民主黨的反對，民主黨將另行組織第三政黨，以達成其反對的目的，羅氏之不得第四次當選，全視民主黨反羅主見的熱意如何耳。

總之，羅氏之當選為第四次總統，以目前民主黨情形來說，絕對無望，但是選舉總統、連任總統，都是美國的國內問題，關係美國的憲法問題，吾人不必顧留意，在今日不過就事論事而已，如果確實不能四次連任，羅氏志在連任，當不免心猿意馬，而一般依賴美羅與仰給美羅的國家，知道羅氏難以連任總統，其一種啼笑皆非的狀況，祗有瞎眼自知抱一種說不出的痛苦啊

增產與保健關係

在苛烈戰局下的槍後國民，現已人人都知道要充實前方戰力，得大家都來增產才好，農業增產固然是不必說，煤增產啦，鐵增產啦，飛機增產啦，子彈增產啦，以及一切有利於戰爭的增產事業，莫不努力奮勉去增產，這是後方國民的覺悟，也是後方國民的天職，近頃婦女們也向職場參加，勤奮去從事工作，所謂職場如戰場，增加的生產，都能有利於前方，可以說與前方戰士同共勞苦。但是人們這樣增產，對於自身的健康，還得十分注意，因為人是增產的資源，換句話說，就是戰力的資源，所以增產不可忘記保健。

保健不是叫你怕風怕水，是叫你保持清潔衛生，現當寒令，感冒最須防範，第一不要使身體消耗，在職場工作，謹慎一切，凡有礙於公衆保健的，須得各自留意，既不使自身不健康，減少增產，併不使自身的不健康，妨礙他人的健康而減少增產，這都是很要緊的，雖然國家對於傳染病已經豫防撲滅，增產的人們切勿於保健上有所忽略。

無論工作在那一方面，有强健的身體，就能夠增加那一種的生產，農業是有時間性的，過時就不能種植，即農業而外，也得身體健康，挖煤的一天多出一塊煤，採鐵的一天增出一斤鐵，造飛機的一天增加一些工作，製子彈的一天增做一粒子彈，循是類推，各種增產，日進不已，再合全體統計，其為數自然可觀了。增產的人們尤其不可疏忽，因為既知道充實戰力在增產，努力增產而忘却保健，於自身固然損失，於加强戰力亦受其障害，當此共向職業工場工作時期，增產原是要緊，同時還得不可不知道保健。

經濟部機構改革內容

經濟部機構改革，中央並地方均再檢討業務之內容，施行可能的權限，移讓地方，且斷行事務徹底的簡素化，係要點、

一、總本部機構改革，確立動員組織，使完成為名實俱符臨戰行政施行之體制，如斯交通部之關係，實行為全面的一大修正，現在本部之官房，五司制改為官房四司制總局之三處制，廢止處制，設置局長制，中央及地方共有十三科減少之簡素化，

一、礦產面與生產面當為劃期之增强，經濟部施策決定重點於礦工業之增產與儲蓄之增强，今次該部圖施政日時之迅速達成，對於部內機構之實施機構擴充，以期施政之萬無遺憾也

一、礦山部門為期徹底，並强化，改礦山司、燃料司、新設金融司掌管事項為礦、非鐵金屬、非金屬（除石油、油設備金屬科同時為謀軍需物之確保增强，設礦工業），各種鑛業及生產事業，同以下將設四科，燃料司掌管事項為煤、石油、油煤資源…並地質關係事項，以如下之三科、

一、工業部門，為對處航空機生產之要請，謀輕金屬之迅速增產，在工務司新設金融部門，為期儲蓄增產必要資金之推强造成，謀工業資金之確保並防止物價，在金融司新設儲蓄科，預計金融部各司…員六五名、

交通部組織全貌

大臣、次長、技監以下分官房、參事官、經務、航空、電政、建設、理水等四司及郵政、土木兩局其內容如左、

官房　分參事官室、文書、人事會計三科、

運輸司　分企劃、鐵道、自動車、小運送、及水運等五科，以外有高等船員養成所現在哈爾濱市，將來移轉營口，以便作航海之訓練、

航空電政司　設航空保安、電政、及通信檢閱等四科，另設電氣通信檢閱官、電波監視局及航空通信保安處（處內分資材建設保…）

建設司　設土建、道路、都邑計劃三科，另置水道處（內分監理工務兩科）

理水司　設水政、理水工務及港灣工務三科，另置理水調查處（處內分資材、第一第二等三科）

郵政總局　設總務、經理、郵務、儲金、保險、…

土木總局　設總務、土木及飛行場等三科外，設國防道路建設處及牡丹江、東安、黑河、海拉爾、龍寧、太子河設工務處，並在哈爾濱設航空工程處、

其他　有中央觀象台地方觀象台，氣象研究所，觀象職員訓練所，大東港建設局、航務局（哈爾濱營口安東）及交通職員訓練所、集計，特務及檢閱等八科外分屬鄉政管理局鄉政保險業務局及中央鄉政職員訓練所

積得零錢成鉅款
舉起總力滅美英
興亞銀行

最新出品
醫藥界的空前的濕布藥
三十分鐘立見神効
奏効卓絕
得妙賴此
各大藥房皆有出售
大阪 奉天 …藥株式會社

服後立即痊癒短期間除根永不再犯
濟康 滅淋根 錠
主治 急性淋慢性淋五淋白濁…
各地均有藥房代售
製造發賣元 濟康製藥所

肺病吐血 諸般咳嗽 其效迅速
肺病不難治 益壽丹非奇藥
全國均有藥房代售
國瑞藥房
益壽丹

重點在造成興農林
集結總力於木材積極增產

【新京】林野總局對於木材緊急增產之興農林的造成、關於十一年度之林野總局施政方針、於廿五日之全滿營林局長會議席上、有所指示、而其根本方針、爲確立林野行政之決戰体制、集結總力於木材之積極增產、並謀以資興農增產造成興農林、茲舉其重點的施策如左、

一、總力集結体制之確立

備各種鍊成、昂揚職員之敢鬪精神、同時、積極的實施命令系統之徹底、信賞必罰、監察、以謀責任制之確立、尤其並謀與外部關係機關、地方機關、緊密連絡外、更謀第一線官署之擴充强化、少壯精鋭之徹底、林業技術員養成、職員之鍊成、事務之改善刷新、

二、增產體制之完整

甚於先此決定之木材增產方策要綱實施外、更確增產推進隊之編制、其他昂揚勞係者之增產意慾、以謀採伐協會之物資配給、機能之强化發行事業機之實際把握竪開、防止生產隘路於未然、以期爲增產林業勞動資自給計畫之樹立、勞務及役畜管理之徹底、又爲確立資材勞力設置自給農場、自給牧場外、備林業勞務部落之設定、以謀勞力之確保、並採取由樺油、採取線麻代用之料木樹脂、而期供給製油、更期資材施設、與機能之擴充强化、

三、木材統制之强化

興强化取、實同時、謀强化兩機工關係…給之重點主義、强化滿洲林業之機能外、並謀枕木收買配給、坑木之自給調整、新發配給機構等之强化、更發

四、造林之新興

備木材加工業、…謀造林思想之普及徹底、同時、更期種苗自給自足体制之促進、造林會社之機能化、林野保護之徹底、

五、調查試驗之實績

關於林野經營大綱之編成、以及林野資源調查林野境界設立林野產物之利用增產等積極的實施調查試驗、

挺身緊急鐵鋼增產
由日鐵派應援隊協助工作

【新京】向戰力增强敢鬪之昭和製鋼所、由親邦滿派鐵鋼增產之技術應援隊、昭和製鋼所、亦努力增强挺身增產之技術陣、近由民生部勞務司之斡旋、由日鐵派熟練工、技術應援隊來滿、其第一次、將於來月出現職場、此乃爲應昭和側之要望、日鐵在職工不足之中、選拔熟練工於特定期間派遣至滿洲以挺身緊急增產、及担負技術傳授之重任、且滿一體戰以無稍間隙之技術陣、此後滿洲之鐵鋼增產、將更趨於白熱化、

本年動員計劃
半田勤奉局長說明

【新京】半田勤奉局長於二十四日說明本年度動員計劃稱本年度勤奉隊動員以三月一日之安東爲始各地相續動員至五月達最高潮總動員數中農地造成約占百分之五十鑛工關係爲百分之二八、交通關係爲百分之六其餘則從事國防建設等工事動員期間決定爲六個月至一年其他爲五個月如按一年四個月計算之年間可終了義務但以徵募事務經費能率訓練諸點以二年間終了爲適當本年度最宜留意者爲幹部之充實問題現於中央幹部鍊成所組織逐出深体勤奉精神之指導人材於地方鍊成所亦鍊成

大批中堅幹部鍊成時特別重精神教育本年中更擬編成優秀之各級司令部勤奉隊運營之圓滑與否視幹部之素質而定今後此決加充分檢討以期萬全

小興安嶺冬山伐採
現已收得良好成績

（小興安嶺呼蘭河上流二十六日電）爲着大東亞戰爭必勝惟有將我克材多多送至第一線是以國防用材或石炭增產不可之坑木及家庭用之新炭其應用之價値益爲重大愛是小興安嶺呼蘭河之第一線基池顯此慷慨的決戰下重大負託一刻不停努力於增產搬出在『以此樵擊滅英美』之呼聲下、現在已突入工作熾烈時期、由官民一體努力突破所有隘路、已收得良好成績呼蘭河流域之紅松、胡鮮松等巨木、鬱鬱聳立、此即山之第一線基地、沿線打拓〇〇粁將本年之基地留於很遠的後方、本年夏山伐採爲勞力確保及食糧自給一舉兩得之自給農場已得懷想外的好成績、其對熟練工之養成確保及冬山伐採之能率向上與以驅當效果再爲撤出之能率高揚研究出改良把犂（馬爬在其冰路上撤水使之凍結由伐採現場至前線基池之工場長九四粁途接運光滑的、路在二輛連結之把犂的下面爲防止其橫滑附以金具、其積載量爲普通把犂一倍以上能率極爲顯著、以二人操持的大鋸將含包的巨木向指定的方向伐倒伐積如山表示伐山戰士的果敢奮鬪、挺身護國的氣魄

鹹性地帶開發造林
開拓關係當局進行準備中

【新京】關於鹹性地帶之開發利用、刻下已由開拓研究所、開始調查、中各關係機關、積極進行開發準備中林野及開拓兩總局、業決定之『開拓地造林二十個年計畫』之一環、自本年度積極促進鹹性地帶之造林、下作成具體案中、關於鹹性土質之改良、造林持有根本重要性、鹹性地帶開拓用地現在約有六百萬陌、關其開發利用、以前各關係當局均曾費莫大苦心、此次之鹹性地帶造林計畫、由開拓、林野及農事試驗場及其他關係機關協力之下、着手試驗造林、今後之成果、殊集期待而本年度實行計劃、尚未具體決定、概對以錦州省鹽山爲中心之南滿鹹性地帶、以吉林省乾安爲中心之中部鹹性地帶及以濱江省安達爲中心之北滿鹹性地帶、預定選定適當開拓團實施之、

商工公會委囑 馮涵淸爲顧問

【新京】新京商工公會委囑滿業副總裁馮涵淸氏爲顧問久田市實、業廳長、以下十氏爲參與、劉子謙以下三十氏爲評議員、

以勝利貯蓄 銃後奉公
興亞銀行

三製鐵合同 關係首腦會議

【鞍山】三製鐵合併關係首腦會議、二十四日午後三時於昭和製鋼所、由宮崎滿業總裁、昭和製鋼所理事長田中、滿業理事、梅根鋼鐵協會常務以下各重役等出席之下舉行之、協議關於設立新製鐵會社之具體的措置、

美軍自認在歐失飛機八十架

【里斯本廿五日電】倫敦電訊、美軍第八航空隊司令部二十五日發表、二十四日爆擊德國西部各地之際、被德空軍擊墜飛機八十架、

法易駐日大使

【維西二十五日電】法國政府二十五日發表、東京駐箚法大使安里氏之後任任命南京國民政府派遣大使蒲森氏

大陸海運連絡協議會 三月三日在京城舉行

【新京】第二屆大陸海運連絡協議會、定於三月三日起、假京城隆重舉行、出席者有滿關鮮華北海運當局者、協議海港之綜合利用、增進船舶運航能率案以及大陸相互間海上輸送力增强方策、

樹立一貫小運送
舉行全滿小運送担當會議

【新京】最近小運送勞力之逼迫、不僅在緊急增產遂行上、成爲很大的隘路、更因都市之小運送不足、而影響諸物價之騰貴、交通部近講求消路、運送事業、自動運輸統制、大車奉公兩之設置等各種施策、進行準備、在此先、爲使中央施策徹底於地方、以實樹立一貫性之小運送對策、乃於二十四、二十五兩日、招集全滿各省小運送事務擔當官在總務廳會議室、舉開全滿小運送事務擔當官會議、當日中央側有本年度之計畫、事項說明、及指示其後即爲關於消路運送計畫、輸送馬車、奉公團結成、輛車輛製造、工業整備、農村大車、供出工作其他當面諸問題、舉行協議懇談、

確立防衛體制
舉行統轄區域警務會議

【牡丹江】東滿總省警務局、基於本年度總省施政大綱、徹重點於防衛体制之確立、而策定本年度警政運營方針、以期完遂決戰下警察之機能、並謀運營之萬全計、爰自廿五日起直三日間、假總省會議舉行本年度第一回總省統轄區域警務會議、以明示、中央及省之方針、並聽取各市縣之警政要望事項、開誠佈公、蝎議意見、於廿五日、尙對去夏挺身於防水而殉職之木田警佐以次二名、授與警察最高章、

我國農事試驗場本來之任務（五）
土壤肥料分析研究
力期農業畜產改良增產

公主嶺本場（3）

農藝化學部

此部、擔當研究土壤、肥料之工作、其施肥料之研究計有窒素、燐酸及土壤等之研究比較、厩肥源肥之試驗、換讀重職、地力關係、大豆根之効果、我國農產物因地力減退、致每年減收百分之三、肥料之研究、因之而甚重要、因此部分析、我國主要農作物、而決定優良品種及其加工製造用途、茲將分析一覽表之如次

	水分	粗蛋白	粗脂肪	可溶性無窒素物	粗纖維	灰分
大豆	七、四	三七、九	一九、四	二四、九	五、八	四、六
高粱	一〇、四	一〇、三	五、三	七〇、八	一、四	一、八
粟	九、一	一五、七	三、四	七〇、二	八、三	三、三
玉蜀黍	一三、四	九、六	四、一	六九、五	一、六	一、八
大麥	九、四	一五、一	一、八	六八、九	二、六	二、二
小麥	九、四	一四、二	二、〇	六八、四	三、五	一、二
水稻	八、九	一八、二	二、五	七八、二	一、四	一、二
陸稻	一〇、六	九、六	二、四	七五、〇	一、五	一、五
蘇子	六、二	一七、三	四九、〇	二二、九	三、一	二、五

畜產部

公主嶺農試、在創設后之翌年（大正三年）研究主要畜產物之改良增殖及三八六一年現增年種之改良、翌年復輸入羊種三五頭

我國畜產、雖有廣大牧野、家畜飼料豐饒、氣候適於牧畜等基本條件、但仍有左記各缺點、一、牧民文化程度低、缺少科學知識、飼育管理、加工皆甚幼稚、一、家畜仍係原始方法、品種不但未能改良且少利用價値

一、因傳染病防備之不完全致有礙其發達、故公主嶺本場實施蒙古種緬羊質之改良、滿洲現地豚之改良、短角牛能力之調查、方骨鷄之試驗、家畜飼料之分析、毛皮業之研究、家畜飼料之分析、家畜衛生之試驗、收草、野草及飼料作物等之試驗、

興業經營部

滿洲農業係由華北傳來之農業、故缺地力之維持、勞力之合理配分、農地細分之趨勢、及佃戶制度之缺陷等、此悉爲農業發展上之隘路、然倘能實施起死回生之策、則須部分技術之改良及農業經營法之全面改革、公主嶺農試、在建國後之康德二年新設經營部改良農業機械器具、致力農業經營之改善、此部依據各支場各部研究結果、決行農業經營之經濟的檢討、担負確立合理經營形態與運營方途、樹立各地區農業經營型、綠肥作物之導入、農業機具之改良、新農法之試驗及刊行物之發刊等工作、此部尤力期改良農法之普及、茲就農事試驗場下部…請…論實驗農村之育成亦係該部之事業、尤在全滿實施農村生態之調查、現正急於各地區標準經營形態之樹立、

玉蜀黍普及新品種
收穫量可與日俱增
村越經營部長談話

原有農法技術之改善、因係現在所需所不缺之要件、故公主嶺農事試驗場、在建國前、即研究土地問題、力促農民之猛省、惟當時係軍閥時代、致遂延迄今、原有農法改善之組織者村越經營部長、關於當時回憶談稱、公主嶺農事試驗場、早已研究成功新品種之育成、病虫害防除方法亦皆確立、建國前一般農民曾欲依據農事試驗場之研究而行、然因當時係軍閥時代致未能普及、例如玉蜀黍、即較優於美國之品種、播種於小地域亦因原有種之交配、不能獲得本來成績、因之收穫量、與日俱增、當行政當局協助農事試驗場普及新品種之今日、全滿優良品種規格始見統一、建國後、政府立腳於基本國策、而確立當前方策、決定獎勵品種、力謀其普及、第一方面、設定實驗農村、以增農事試驗場之成果、比較往年、實有天壤之差、國謀公主嶺農事試驗場今後能有利於增產實效云（未完）

土壤之化學分析試驗情形

青年自肅
呂笑男

新年。春節箭掃般底去了。夢似的人生總在掙扎着來日大池上的萬物依舊在叢生。啊〃青年同胞你們的事業幸福嗎〃你們的身體健康嗎。態我協和民族赤子遂義全是滿洲中堅底國民東亞建設底後進者。受到國家之養成育和保護。得到我們學校的栽培。處在這決戰體制下能之自肅嗎？〃事業我們的事業勸勉始有威功忠誠始有効果。我們的〃健康〃首在勝謝拒毒。文明錦繡無邪。這祇前程如此即使時候綸縫鬪。我們也當突破。況且韶光似水。日月如梭啊〃我們都是青年我們應當不斷努力所謂〃兩洩急流緩於高丘驅飄有志者天下無不成之事。所以只要我等青年不懈始終團結英仇美難有如萬仞高山。把他砥平也是可期待的。

兒童與讀書
金德寬

在我上學所經過的路上。迴巳了幾個兒童。他們口裡面讀着、『張家有一羣鴨在池中李家的鴨在院裡……』由於這個引起了我的一點感觸。

讀書的方法

第一、多讀。所謂多讀。必須以目視書中之字。以心記口中之誦。多中的兒童。是只在口中念念而已。就像唱誦一般的順口而當。這樣的唱作有讀。所以我們不當如此般的讀。應該了解所讀的去讀。

第二、讀書的目的並不是只能認識了幾個字。會念幾篇文章。這個只是讀書目的的一部分。還必須會寫。因爲寫能夠應付種種的困難。譬如兩個人分別在兩池。不能談話。便可以寫一封信以相談。

第三、不可亂讀我有一個朋友 他就不守讀書的規律永遠亂讀。今天讀日語。明天便開始讀滿語。結果一無所得。所以在讀書的時候。應該把一本看完了。再看第二本。

第四、讀書必須把頭腦貫澈在書上此時如果有屋內喧譁。則能使讀者精神不振。更能夠傷了腦髓。記憶便會隨之而弱。因此讀書必須選擇清靜的居室而靜心讀之。切不可在學校下課的十分鐘休息時間去讀書。

第五、讀書應有一定的時刻人在吃飯的時候規定了時刻是爲的衛生。讀書規定了時刻是爲的勞力平衡。

第六、讀書宜端坐而將胸膛突起以防腰部受害。更能使眼目不至於成爲近視。

以上雖然都是顯而易見的但是一作便難了。你們不以爲難便放棄了你們的毅力。最後要警告你們的。不要靠夜看書。雖然你們听了些古時的聖賢以螢火虫爲光。又是頭懸樑。錐刺骨等的語言不要模仿去讀。因爲你們正在幼小的時候。也是發育的時候。那樣會毀壞了你們身休的。

凡事實的演進。莫不先是黝暗而後先明。眇小而後遠大。然而不闔黝是沒有光明

玄奘法師（三七）
穆儒丐著　于鶴壽畫

第三章　西域及北印度諸國

歡信一看那人的服制、和所說的語言、就知道是葉護可汗的臣下。當下策馬向前、向來人說、『我們是從高昌來的、現有高昌王御弟玄奘法師、欲向天竺求法、路經貴國、敢煩、不知可汗在這里麼。』馬上人見說、忙又策馬而去。不一時、又來了兩名像是貴官模樣的人、下了馬、問歡信說、那位是玄奘法師？可汗在此遊獵、就請法師到帳中一敘吧。』歡信遂引二臣往見法師。此時法師已由四小沙彌服事、換了一身衣服。二臣一見法師、既年青又貌美、早已驚得呆了。心說、這樣嫩人、如何到得天竺呢、當下向法師行禮、述說葉護可汗使人來迎之意。法師稱謝、遂同二臣進至可汗大帳之中。

葉護的人馬、非常耕壯。可汗身着綠袍頂上露髮、不戴帽、用一條一丈多長的白練、繫在額際、餘緣垂於腦後、皮膚微黑而紫、兩眼灼灼有光、唇上微留黑的鬚鬚、看去十分精悍。達官二百餘人皆着錦袍、編髮不冠、亦皆裹以白絹、威武堂堂的列在左右。其餘軍士、一律皮裘和毛織的衣褲。諸械刀矛之屬、莫不精好。因爲可汗尙武、雖是遊牧、亦以軍旅從行、隨以帳幕偏野。人爲駱駝、不知其數、眞是好一片闊事也。

問法師說。『師爲中朝人物、一旦入了我們以弓馬爲俗的右武之邦、恐怕要見笑吧。』

『不然、武備乃保國衛民不可缺之要務、便是我朝當今皇帝天子、也是頗精武事的。不過武備能戡亂不能治民、還望可汗於武備之外、不時留心文教、則西域之民、必享太平之幸福矣。』可汗見說、頗爲動容。既又向法師說、

『法師不棄、可在此間小住二三日陪伴寡人遊玩一番如何？如不願多留、請先向衙所三數日後、寡人必還。』

法師只得留了一二日、不過出家人、眼看他們追飛逐走、殺生害命、實在有些於心不忍。可汗本來是以此爲樂的又不好勸阻、只得辭了可汗、先向衙所進發。可汗令達官答摩支引導、將法師一行陪伴至可汗王庭、安置在官設館驛中。過了幾日、可汗已由獵場回來、忙命人請法師來見。

突厥雖然不是行國、而氈帳之俗、依然保持着、每有大事、仍居大帳之中。帳幕既寬廣而又華麗、外有紋樣內飾金花。一入其中、眩人眼目、帳中列長筵、諸官分列侍坐、皆錦服赫然、衛士則持兵列後。雖然這種排場、是中國所沒有的、可是在穹廬之君、也算很華美了。當法師行近大帳之時、可汗率衆出迎、請入致禮、並慰問法師一路之勞苦、然後就座、突厥以火爲神、床榻不用木質、以木中含火故也。彼等坐臥、皆席地而設重茵、恐法師不慣、乃設一鐵交床、上敷錦茵、請法師就座。此時有諸國使臣、一一捕見畢、繼由高昌使人獻信入通國書、及所獻信物

小友
小友作品

親恩
〃小何〃

母親好比一位溫和的春神。我們是生長在那神裡的幼芽！母親好比一個浩大的汪洋。我們是在那洋裡活躍着的魚蝦！母親好比一個光耀普照的太陽。我們是在她普照裡的萬物！我們所以得着安然無事發育成長到現在的完全、是母親的撫愛和看護的結果。所以說有人類以孝爲本的不可移的公理、同時母親也是值得我們一種天賦的！赤誠的感情！也就是我們對於母親純真的一個絕對的！絕對的信賴所以教育總是可爲人類的。所以人類的智力和世界的文明纔有今天的發展。那麼母親恩光的浩大。你該懂得了！母性偉大的公論、你該默認了。

健康條件　一吃飯當細嚼一

從吃飯到排泄。是經過口腔牙齒的咀嚼。然後入胃。經過胃的消化吸收（消化食物。吸收養分）。再入腸。經過腸的消化吸收。然後把剩餘的渣滓排泄。這個過程裡。胃的部分。最爲重要。它是佔着消化的第一個關隘。如果食物經過口腔時。仔細咀嚼。入胃以後。胃的消化上就省力了。不然的話。粗亂的一嚼就嚥下。胃就要費力。牙齒是不會因爲細嚼而累病來的。所以。小朋友們吃飯時。務必要仔細咀嚼。

國泰劇場　電話 二一六一　今天又有試行映會 新華新演料 李麗君 主演　豹子頭林冲　取材水滸傳之最精彩一段香艷之史事片 宣揚古來英雄！

下期預告　蕩婦　顧蘭君主演

光陸　今天又有試行映會 新華新演料 李麗君 主演　豹子頭林冲　取材水滸傳之最精彩一段香艷之史事片

中聯出品　二十六至二十九　胡楓主演　珠聯璧合　下期 霓裳恨

天樂　上海出品有名佳片　廿六至廿九日　陳燕燕主演　白雲塔　下期 注意佳片

美光　上海出品無敵巨片　廿六至一月　胡楓主演　風流世家　下期 霓裳恨

電閣　上海出品無上佳片　廿六至廿九日　李麗華主演　四姊妹　下期 注意佳片

光明　新華公司偉大巨片　廿六至廿九日　陳雲裳主演　木蘭從軍　下期 梨花夫人

金城　摩登評劇團　全體三十餘名臨時優待券無效

治一個 羊※癇※瘋 好一個
育赤散 立時止抽
羊癇瘋難多年癇重、他藥不能治者、此藥能短期治癒見效極速、一星期犯病一次用藥五付、必能一星期不犯、一月犯病一次用藥七付、必能一月不犯、數年纏綿一日數犯、亦能指日去根、終身不犯、並治瘋癲神經病、及小兒抽瘋、當時止抽、一付全癒、甚受各地歡迎代理每次買三十付八扣、函購即寄加三郵費
《各處均有代理》
撫順市中和馬路三丁目
寶號本舖 德善堂藥房
代理店 奉天 中街 天元堂　新京 大馬路 義和謙

保肺素
奉天大北街育生堂大藥房出品

敬告 患痔漏諸君注意

劉東郊先生 寓奉天大西關利昇慶胡同成平里三條六號

精解 簿記函授 所址 新京特別市

奉天市小西城門南電車道路西
▲明遠堂藥房發行▼
◎專貼 小兒氣卵 偏墜雙墜 大人疝氣 小腸串氣
專治小兒氣卵
（藥名）延春補天膏
（電話）2-6041

梁宅家傳驗方是救絕症靈丹

勞作姿態美是勝於一切的美保護肌膚健康美用
拍必麗雪花膏

强力米太寶靈片
强力米太寶靈片爲高單位之維他命B劑、服之得補給體內維他命B之不足以增進胃腸機能而瘵治食慾不振、消化不良、便秘諸症、一方面又能打退疲勞、增進精力、而得任事耐久、
【包裝】一〇〇片 三〇〇片

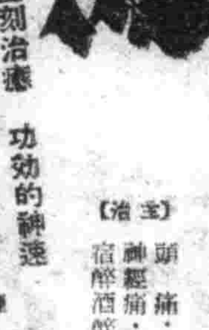

頭痛・牙痛立刻治癒　功効的神速
頭痛達明
【主治】頭痛・頭重・牙痛　神經痛・車船苦暈　宿醉酒醉等……
奉天・常盤町 滿洲大藥株式會社

緊要啓事

啓者關於豹子頭林冲之試演會原訂於廿六日舉行因檢閱關係未能如願實深歉甚之至茲另改今日（即廿七日）舉行所有優待券等已改於廿七日爲有效不情之處敬祈各界鑒願是深盼禱特此登報聲明

滿洲映畫協會啓

若素
先發制人 擊滅病魔
未病先加預防，這是最聰明而最經濟的辦法，胃腸營養「若素」是保健胃腸，補進營養，最收偉效的良劑倘能每日服用，不僅能除掉一切胃腸病，尤能使健康向上。
（每日服一日幾分）
（各地均有代理）

塩野牌
掃盡不妊症・不愁無子矣
男女強精
「補力賀爾蒙」乃性上位之腦下垂体前葉賀爾蒙製劑 用之於男子能促進精糸之發育 用於女子則增進卵巢賀爾蒙之產生 由於內分泌腺障碍之不姙症就可以根本的治癒 而且能賦活身体各機能 旺盛其新陳代謝 解消疲勞 使頭腦明晰 体力絕倫 無病息災以從事於業務
【包裝】片劑（五〇單位）三〇片 一〇〇片 三〇〇片　會有注射藥一併發售
鹽野義藥品株式會社
奉天市敷島區協和街五段四三號
補力賀爾蒙

我國進展日新月異

科學技術增產尤堪驚人

【新京】一國之興隆如何、實有賴其科學技術之振興如何、一國文化之高低、亦由其科學技術之水準高低以判定、爲建設東亞新秩序之先驅而成立之我滿洲國、已將近其十二周年之三月一日建國佳節、滿洲國發展如此、亦頗賴科學技術者諸先輩之苦心研鑽也、建國前僅爲北滿一小都邑之長春、而今已爲青年大滿洲國之堂堂首都、在此短短十二年間、較前實有驚人之飛躍進展、其成果咸爲土木、建築、電氣等諸技術者先輩晝夜努力之所賜也、目下滿洲國已爲東亞一大重工業國、如農產物於昨年度完成建國以來空前之大戰果、此即農業技術進步之左證、十二年間滿洲國之科學技術與政治、經濟、產業並駕齊驅、其驚人之發展實爲世界科學技術界之一大異彩、茲回憶其發展過程於次、

建國初頁科學技術全部門、專門家等俱各進行其獨自之研究、康德二年乃有國立大陸科學院之誕生、更於康德九年隨同協和會科學技術聯合部會之結成而設置鑛業、煤、鐵鋼以下化學、農業、保健等九研究部會、至此滿洲國之科學奠基体制日趨完璧、網羅全滿科學技術者、盡收之爲科學技術聯合部會員、甚於左記四大使命而挺身於實養科學、

一、國防技術者精神之作興、

一、振興本然的科學技術、

一、涵養國民科學技術知識、

一、對於國政運用上之科學技術的綜合參劃

而爲滿洲國研究科學殿堂之大陸科學院更設有多數關於研究滿洲國特產大豆之化學的利用法等林產、畜產、土質等之農產關係研究室、及有機化學、無機化學、電氣化學、燃料、燃燒、冶金、機械、動力、航空等各研究室、其中更擁有多數之日滿系研究官、邊科學戰線上、咸在繼續其專門的研究、此中衛生技術廠近將改組爲厚生研究所、研究關於適應滿洲國之氣候、風土、亘國民衣、食、住之全般生活、由增強戰力與國民厚生方面觀之、爲民生向上滿洲技術陣、今後從事研究、與建國前盜匪跳梁時代相比、實有隔世之感、此外大陸科學院所屬外廓機關尙有衛生技術廠、獸疫研究所、馬疫研究處、地質調查所及哈爾濱分院、振興北滿之決戰的發展、頗值期待與注目云、

寫眞 爲在零下七〇度低溫室中探求記錄的研究員(大陸科學院)

滅敵鐵意寢食難忘

國軍少年兵挺身赤誠奉公

充滿武士氣魄之少年技術兵、爲國軍之精銳、由康德七年之志願募兵制、改爲國兵制度、去年十二月、少年航空技術兵制度之創設、於國軍發展史上、畫一光輝新階段、凜然立於國軍飛行學校校庭國軍少年兵之姿態、象徵我國之成長、

在午前七時、即集合於校庭、點呼後、開始槍劍術、槍劍術終了後、少年兵三五成群、赴校庭一隅之元神廟前、虔誠祈禱、去年四月、以技術工人校之彼等、由於少年技術兵制度之制定、而充光榮之國兵、彼等朝夕均在元神廟前祈禱南方第一線將兵之武運長久、感謝戰歿友之英靈、

其特技教育、按各兵之適性分爲機關、通信、武裝汽車、電氣等五科、由教官嚴格指導下、從事機關之分解、點檢、連絡、修整、自一月起已規定各自之擔當機、苛烈之航空戰、必需整備員之旺盛責任感與熾烈之戰意、冒零下〇〇度之嚴寒、點檢愛機之細部、當戰鬥訓練之際、聽到愛機之爆音時、一日之疲勞、竟化爲烏有矣、午後四時、特技教育、或教練實科告終、歸至兵舍、開始內務生活、其間圍繞連長教官、學習功課、少年兵之純眞態度、頗使吾人感動、將教官之言、深記彼等之腦中、

有時戰友等方祖談話謂、『余爲軍士候補者、爲國軍飛行隊之中堅』、暇時、向故鄉之雙親寄信謂、『余今頑健壯、現已昇爲甲兵矣』、至午後八時、即掛去一切雜念、安然就寢、少年航空技術兵、時常夢見國軍飛行隊之雄鷹粉碎來襲之敵機、

三宅本部長赴法庫視察

【通化】三宅協和會中央本部長、曾於十五日自新京出發以來、視察安東省下寬甸、桓仁兩縣、廿四日午後三時三十分又自寬甸乘汽車來通、逕赴省本部、受省市本部事務長之申告並、訓示職員後、渾旅裝於龍泉旅館、又該本部長、翌日二十五日午前八時五分由新通化驛出發、赴奉天省法庫縣、預定視察同縣聯絡會云、

滿系少女獻金美談

【錦州】這是一幕滿系少女的獻機佳話、在新興公司北票工場裡、有百餘名的礦工女子、用他們纖纖的手、剝取坑木的皮而爲礦纖的原料、每天都是這樣地努力勞動着、最近北票協和會本部女工員代表李雲澤女士話談如左、

當該戰時下、我們如此恰樂地勞動着、皆是皇軍勇士之所賜、這不過是吾等工資之一部、權作爲擊滅美英飛機獻金、如是獻納了一百三圓九角五分、

極圖養成教師素質

將擧開實務科教者鍊成會

立於第二代國民指導直接責任者教師、其素質之養成極爲必要、尤其當增產期中、其協力更爲當前之急務、奉天省文教科、爲達成上記之目的、乃決定於來月十二日起分別在奉天、熊岳、撫順市、鐵嶺市舉開市縣實務科教者幹部鍊成會、其日程、及鍊成科目如左、

一、日程

三月十二、三四奉天市(會場第二女國高)

三月十六七八日熊岳城

三月十九二十日撫順市

三月二十三四之日鐵嶺市

二、科目

一、村建設要領方策

二、省下農政概況

三、重要戰時物資栽培及入手方法

1、蓖麻洋麻之栽培

2、蘸雜之栽培

3、自給肥料之方策

四、農村教育之刷新

適切規定修理等費

【新京】政府前曾改定價格等臨時措置法、而擴充從來統制附屬品之價格、運送費、保管費、貸貸費、加工費五種、對修理費、工費、包工費、洗濯費等、亦施以相當規定、現正檢討上記修理費等範圍中、頃已決定、二月二十五日、以經濟部佈告、指定須於一定期日停止之修理費等範圍暨本年月日、藉以具体方法統制該費用、此次、指定、限於暫欲停止者、除自動車修理費而外、並指定八種修理費等、此等價格、皆須於指定期日本年二月十五日一齊停止、茲將此次新指定之種類記之如次、

一、自動車及其附屬品之修理費、

二、自轉車、三輪車、(內含帶車、側車)及附屬品之修理費

三、廣播聽取用受信器、擴聲器之裝置、(無線通信器不在此限)、及其附屬品之修理費

四、鐘錶及其附屬品之修理費

五、靴鞋修理費(含擦鞋油錢)

六、洋服(外套)修繕費(內含翻面費)

七、日本服換面費、及換裡費

八、濯絹新費

九、洗濯費(內含漿洗熨費)(除污垢)

政府關於上記九種修理費、手續費之停止價格、決以萬全方法適正、由各修理業自行規定之價格、以設置協定價格、尙希支付者、修理者皆明確此節、勿爲錯誤、本法實施後、一般物價昂騰傾向、當可抑止、故力期其圓滑運營、

明日防空實施要領

(檢索檢問)

奉天市當局、爲謀確成堅若鐵石般之防空陣、確立防空必勝之體制、而不許敵機稍越雷池、故對於槍後擾要重都之防衛、再接再厲不斷準備、堅持信念、是以對於本月二十八日之防空訓練日、自午前十時起至午後五時止、實施空挺警備(檢問檢索)救急法自衛團之訓練等科目、關於其實施要領、市警察局警防科發表如左

一空挺警備(檢問檢索)、所謂空挺警備者、乃對於飛行機艦逐以落下傘降下之敵戰鬥員、或謀略諜報員、其意志在於某地點估領與戰鬥、或對於官廳、主要會社、工場、施以謀略、放火、破壞等攪亂民心爲目的之事項、故指出入於市內者、加以警戒警備而言、其警戒警備之方法、共有數種、就中檢問、檢索一項、當日微重實行之、以農村地區聯防組織之活用運營爲訓練對象、還以重點、市街地區亦準此實施爲訓練、對於農村地區、設置檢問所、配置自衛團員、於警察署、自衛防護地域、其他手要地址、均設檢問所配置、奉公隊員、自體警備員、而實施訓練之、並且於警察署、及其他各機關、規定假裝諜略員、諜報員等、使其活動於檢問所附近、然而於檢問所員檢問勤務者、須熟知左列各項、以期發現之迅速及防衛之萬全、並且奉公隊長、自衛團長、自體防護團長、於事前、須實施所需指導訓練爲要、以下即檢問檢索須知

1、檢問員爲防止敵性諜報員及其他一般犯罪被疑者之潛入、而施行檢問檢索、

2、檢問時若發現該當左記各項者速即逮捕、解交警察官吏、

甲、身体有新鮮傷痕、有犯罪嫌疑者、乙、持有武器、或謀略資材者、丙、攜帶身分不相應之物品、或贓藏物、丁、徘徊於兵營、警察官署、重要會社、工場及其他重要施設附近、或成探聽所在地之情形者、追呼犯人者、己、開始檢問時企圖逃走者、庚、故意於交通不便之小道或偏僻之荒地、田野通行者、

乙、攜帶口糧者、或乞討飲食物者、

辛、由門戶窺視、舉動不審者

3、農村地區尤應注意左記各項

甲、言語與裝與附近民相異者

4、受檢問者之大多數、爲善良市民、希檢問時以和議言語應對、勿有暴行、暴言等行爲、

5、有臣挺檢問者時、須尾隨其後、勿失其住所、並急向警察官吏報告之

6、檢問中除假裝謀疑者外、逮捕各種犯罪嫌疑者、或現行犯人時、須急速向警察官署報告之

二、救急法 當日由防衛司令部指揮、於市警察局警防科、及國防婦人會、與奉天醫師會相協力、對於每一分會、限以十名以上之日系國防婦人、實施救護訓練、醫師會方面、必須動員市內全体醫師、擔當救護治療之指導、希出席者於該日午後一時以前參集是荷、

當日實施科目及攜帶品與會場如次、甲、實施科目、1、折骨治療、2、繃帶法、3、跌倒人事不省及假死之治療、4、人工呼吸法、

乙、攜帶品、木板、大型、中型、小型各一、2、三角巾、全巾及半巾、3、繃帶、每二人一卷、4、筆記用具、帳本、及鉛筆、

丙、會場

△大和區管內、第一會場爲大和警察署講堂、第二會場爲加茂町商工公會、第三會場爲浪速町公區事公所

△瀋西區管內於瀋西警察署講堂、△敷島區管內於厚生國民學校、△朝日、撫順二區管內於朝日警察署講堂、△大東、瀋陽、渾河三區管內於城東在滿國民學校、△皇姑區管內於皇姑在滿國民學校、北陵區管內於厚生會館、小西區管內於小西國民學校、

於以上處集合實地施行訓練、此外、官廳、會社、工場、學校、及其各機關、亦於當任者指導下、實施適當之訓練

三、訓練準備 各行政機關、協和會奉公隊、國防婦人會、隣組其他各機關之責任者務須協力以準備、因每月定期訓練、故特格外留意以期訓練實施圓滿、而毫無遺憾

(救急法團員訓練)

動員學生挺身增產

召開中學校戰時增挺事協會

爲達成增產之目的、康德十一年度奉天省下中等學校決定動員學生挺身於增產之完成、由省文教科規定、由三月二日起、分別召集工、農、商、女子、師道及特別教育設施各學校責任者(日系但滿系須通曉日語者而滿系不通日語者須帶通譯)開中等學校戰時增產挺身事務打合會、其日程及要項如左

一、日程

一、工科校(同等之特別教育施設)(永田系)三月二日在省教育會、

二、商科校(同等特別教育設施及日商並其他文科校)三月三日在省教育會議

三、女子國高(同等特別教育設施)三月十三日在省禮堂、

四、農科校(同等特別教育設施)三月十四日在省禮堂

五、師道學校三月十五日省禮堂、

二、準備要領

一、戰時增產事業挺身各所需材料、日時期間、學年及學生數、宿泊、器具、指導監督、食料之準備、

二、勤勞奉仕計畫、

三、農產物緊急增產事項(所要面積數及確實狀況等)

四、教科指導方策(勤奉日數教科指導補充具體方策器具數及不足數)

以上各校準備完了後、提交省民生廳長、在開會當日口頭說明(要用日語)

讀者福音

聖戰第三年的陽春、隨着第一線凱歌、已然逐漸展布於人間、春耕農事、亦將着手整備、本社特製成以農事爲重點的康德十一年度陰陽對照日曆表、原定於新年之初製成分發、但因用印、製時日、彩色精緻、作校費關係、以致延期月餘、現此項日曆表、念在印刷中、美麗清晰、舉凡適用於農村的節氣祭日等、無不詳載、便利異常、預定在本月內向全滿康德新聞社所發行之報紙地區發佈、俾一般民衆善爲利用、特此預告、

預告 分發陰陽對照日曆表

本社特製

衆志成城增強戰力

本溪縣聯第一日之盛況

【小野特派員寄日本溪縣】協和會本溪縣聯、自廿六日午前九時半起、由協議員七十一名出席下、假本溪市公署會堂舉行、且三日間行聯合協議會、其重要議案如左、

一、昂揚必勝信念

二、完遂增產出荷

三、強化國民防衛

皆應重點於戰力增強方策上、故殊堪注目、於第一日揭幕後、首由口縣本部事務長報告前年度議決事項處理經過、並說明本年度運動方針、後行宣誓、而開始協議、

鴉片搜索犬實地訓練

嗅出動作

【新京】禁煙總局、爲最高度活用犬之銳利嗅覺、使其檢舉鴉片密賣密吸等犯人計、自本年於通化省長白縣與臨江市、配置搜索犬七頭、使之從事搜索、意收預想以上之成績、二十五日、全滿鴉片麻藥取締指揮官會議終了後、於民生部前廣場、由禁煙總局出席者協議之下、實行搜索犬與警官實地訓練、首在屋內實行普通搜查、後包之所在搜索、次於屋外、實行埋沒鴉片包之搜索、與人體搜索訓練、頗蒙感嘆、活用搜索犬之必要性、益得世界最初之試驗、今後之成集、殊堪期待、

【新京】全滿鴉片麻藥取締者取締會議之第二日、二十五日午前十時起、於民生部講堂舉行、首由省取締專務員報告取締之狀況、並協議今後取締方針、繼之、對勤務成績卓著者、伊東祥冶、仁宜中仁、(奉天省)、窪田耕一(通化省)、李蓬軒(錦州省)等五名、授與表彰狀、至自午後二時起、在民生部前側廣場、見學搜索犬之鴉片嗅出訓練、

四大都市消防研究會

【大連】即應決戰下空襲必至之現時局、爲確立空襲發生火災時之防空態勢、而設置之關滿四大都市消防研究會、二十五二十六兩日於大連舉行、第一日之二十五日、午前九時半、於州廳第二會議室進行協議、總側由滿洲國側、由新京井長、滿洲警察部長、吉北警防課長、警防科警尉、奉天側、奉天警察局消防署友田警佐、哈爾濱警防科長古內警佐、哈爾濱消防署長鈴木警正、大連消防署前川署長、滿洲空務協會、州本部細戶事務理事、渡部大連防空科長、其他各警防關係者四十四名出席之下舉行、國民儀禮後、由關東州警察部長致詞並州要塞司令部米谷中佐致詞、其次有空務協會州本部技術員瀨戶博士(防空與火災)之講演、正午稍事休息、午後一時再開、

一、關於防空消防隊之組織編成、訓練、給與、

一、關於消防車輛編成、

一、關於並通喞筒車與有水槽之喞筒車整備比率、

一、關於防空消防戰術、

一、關於警防團、義勇奉公隊消防團之指導育成、

一、關於消防機材器具消防水利、

一、關於消防通信、及其他進行討議、午後五時半終了、二十六日午前十時、參觀滿鐵大連埠頭局滿洲石油、大連消防署等消防防衛關係、然後解散、

馬來婦人學着諾彬形的姿態

馬來婦人的服裝、興亞奉公會女子青年部正以研究學習的方法、來與日本的婦人採用同時的形態、呼應建設新生馬來的精神、在南方南興日本來、(照片爲學習着諾彬的方法)馬來婦人、正表現出決戰之親善風景、婦女之忙於製做諾彬形

奉總力 翼贊聖戰

滿洲電信電話株式會社 奉天放送普及局

募集

一、滿人運轉手三名 限軍隊出身持有奉天省免許證者 有希望者攜履歷書前來接洽待遇優厚

滿洲特殊製紙株式會社 奉天市春日町鐵道總局構內

緊要聲明

聲明

日滿書院招生

虎骨花蛇露

老福順堂

調經安坤丸

全國各藥店均有代售

總售 鶴春藥店

瘀息火克

化痰止咳藥

民益鐵工廠出品

滿洲女子打字學院招生

烏鷄白鳳丸

廣東金製

金動先藥房

風寒救急膏藥

王玉璞 滿川膏藥店

強化時局教育

校長會議協議事項決定

【遼陽】縣公署、決定於三月六七兩日間、舉開康德十一年度第一次學校長會議、在會議之先、由縣教育科、制定關於學校長會議事項、以使遵守辦理、但聽取事項答申案、限於二月末日前提出之、其協議事項列後

△協議事項

1、對於戰時緊際念增產學校教學生一体協力之具體方策
2、徹底國体觀念之方策
3、昂揚決戰必勝之方策
4、實踐國民訓之方策
5、學校防衛訓練之滲透方策
6、學校內容充實之具体方策
7、教科指導有效率之方策
8、強化時局教育錬成之方策
9、獎勵就學兒童及防止退學之方策
10、師道精神之作興方策
11、學校併合使民衆徹底之方策
12、學校長巡迴所屬各分校適切有效之方策
13、學校教育與試驗研究機關及與鑛山工廠取緊密聯繫之適當方策
14、學校與家庭之聯絡方策
15、強化學校後援會之方策
16、社會教育之振興及刷新方策

市民莫大福音

運到新糧即將配給

【營口】為使營口十九萬市民之食糧確保、以期均能營全力活躍於各增產部門、而使增產必成、各盡槍後國民之天職、是以營口糧穀組合、近由農產物出產量豐富之年拼海城二縣、運到去歲出產之新高粱、定於最近配給於各市民、運到者已均由營口糧穀加工工場改製外、餘者已正積極運搬中、此誠乃營市民一莫大福音也、並聞該組合員最近將對勤奉工人實施慰勞增產時配。

春季賽馬 日期決定

【吉林】滿洲馬事公會吉林支部經馬實任人、自徐改組以來、對於賽馬事業、積極經理、對本年吉林賽馬決定提前、又使本年天氣較溫之關係、更予實滿上一大好影響、遂已決定春季賽馬日期大部以日曜日為目標、康德拾壹年春季第一次賽馬開催日期、三月十九日二十五日二十六日、四月一日二日八日九日十五日十六日計九天、目下並採用男女大批日滿鮮臨時職員多名、

滿洲石油大連精油所舉行紀念式

【大連】滿洲石油大連精油所、為奉迎創立十周年、決於二十四日午前十時、由在連各名士參加下、假該所舉行記念式典、對十年勤續者之橋山三治郎以次五名表彰、閉會後於十一時起、依神式、對故常務理事由利元吉氏以下五五位之殉職社員殿前舉行慰靈祭、

大石橋街舉行壯行會

【大石橋】康德十一年度國兵入營壯行式典、於月之二十七日正午假大石橋神社內嚴肅盛大舉行、屆時出席參加者、為福尾街長以下街民多數並入營國兵全体參集下執行武運長久祈願祭、更於午后二時、假街內共榮電影院內、盛大舉行壯行會、屆時之情況頗為盛極一時也

市警司法嚴禁賭博 組成刑事隊厲行搜索

【營口】值此邁進興亞大業之決戰時局下、國民節約之聲浪沸騰一時高唱入雲、但仍有一部人士對時局無深刻認識、浸淫於賭博場中者、營市警務處司法當局曾於此事有所聞、乃近聞本市西大街某某商號每入夜間仍有聚衆賭者、司法科對此違反自肅自戒精神之不法行為極度憤慨、於是乃由頭當搜查股長以下組成強力刑事隊、鎮立確領擊率衆刑事下必死之決心雷霆風行為之嚴拿務期掃清賭風而後已、希望一般市民宜澈底覺醒切勿違、俾依據立法本旨、即將賭犯亦決予檢舉不稍寬恕、深盼嗜賭如命者當及早回頭、勿以有用之金錢作無益之犧牲、以資貴之光陰作無謂之消耗、努力於生活之刷新向戰力增強新事業上前進、不息則幸 莫大焉

國兵壯行會・新願祭 己行盛大舉行

【營口】業誌本報之康德十一年度、營口出身合格入營國兵壯行會、並武運長久祈願祭、由本支社及軍人後援會相協主辦下已於日前（二十四日）午前十時許、假營口第一工兵隊內元神殿前、由入營國兵〇〇名並在營森脇工兵隊長以下軍官一体、及來賓濱実開市長、藤井協和會事務長、楊法院長、陳繁務處長、國婦坂井支部長以下命員多名全體出席參加下、隆重盛大舉行、首先執行武運長久祈願祭、由福島神官執行神事後繼由森脇隊長及濱実開市長等、玉串奉奠後、此儀肅然大武運長久之祈願祭舉行完了後、繼續入壯行順序由森脇隊長、濱実開市長、藤井事務長等對伊等致以懇切之激勵詞、俾伊等入營後、遵守軍律發揮所能滿成爾軍北邊鎮護之重任、濱山國婦坂井支部長、贈呈國兵與紀念品、資以紀念伊等入營之偉大和光榮、更由入營國兵代表許啓運氏答詞、闡濟入營後決奮死奉公報國達成所負之使命、在全體高唱萬歲之慨意裡、於十一時許見送兵營之後劍術訓練演習後與在營之國兵合食、互相分進食間、訓請在營一切之紀律之團結生活、在全體與會者鼓譟、頗知兵營之紀律並現代國兵之重大任務裡、意義深遠之壯行會、於午后二時許散會、（營口）即舉行新願時合格入營之國兵全體、

市聯前整飭議案 豐富收獲堪期

【遼陽】待望中之市聯合協會議、確將於來月二日始揭開、錦縣、甚此、市協本部、為期作成名副其實之本年度之最高收穫、及達成決戰年度增產之責、現正積極籌備手各部門議案整飭中、以期集各代表心聲之總意推進各議案之圓滿進展、古語豫志成誠、那我市之市聯成果、當可期矣、唯望參與各員、努力是盼

電業局設農場 使全體職員勤勞作業

【營口】營口電業局營口支公司、為體揚勤勞奉公之精神、而達成增產報國之重大使命、是以電業當局、又將於三月初旬、於營口東郊臨海門內所設立之電業農場實施全員勤勞奉仕作業、即於該農場內、實行春耕播種之工作、而擬於秋收時、蓬勃展其收穫、以供職員之食用、

州毛麻糸布 配實委員會

【大連】關東州毛麻糸布配給統制組合、業於二十二日開催配給委員會、對於十九年度配給計劃、努力推進、

方曉村獻磐 愛國心可嘉

【開原】縣下方曉村上寺市國籍恩人勸、特將磐陽寺之磐重約三十餘斤、由該屯關文、實施獻納、當局深為嘉感、

發揮鄰組精神 張某義舉可風

【開原】縣下方曉村組第合子屯農民張慶祥氏、對於出荷工作、夙即認為重要、故對自己担當數量、早即完成、其鄰人張永海、因某種關係、尚未竹運成、該不忍見其輸措情形、遂將自己食用糧谷、代其出荷、此種隣保互助精神、誠可謂篤鄰之範、

十二回建國節行事 已由市署擬定

【遼陽】市當局迎接躍進中之第十二回建國節之本年三月一日、在市之官民在市公會由市合由當日午前九時、在警務處講堂、各官衙署舉行式典、協和會、稅務局、專賣局、檢察廳、鄉政局、電電、中銀、實業、在滿官公署員、特殊團体參加、於午前十時、在滿洲國前廣場舉行國民式、繼續向中央大街進行、將於市公署前、各官衙署前行進、當日全市各家庭於當日午前十時行遙拜、將佳日過去、

鞍山市聯 三月六日開幕

【鞍山】鞍山市聯合協議會、業定於三月六日始開三日間開催、唯當在此空前之秋、決戰年、本年市聯當在主要增產、儲蓄、防衛之強化、故對議案之提出、務本以上諸點、

農民熱烈儲金

【遼中】勸儲世習、按忠天誠的遼中縣人民、自聖戰勃發以來、對增產農作物及儲金之捐大奮國偷命、莫不盡力達成、達成至高効果、者本年遠處正月、為農民一大休息時期、當此期間、亦為農民續樂成習下之一大消費期、乃各村農民竟打破傳統習慣、將一切消費處理耗財事、均予節約、紛紛向縣局申請儲金、據該近日更加旺盛、滿日窗口待候儲金農民、擁擠異常、極呈繁榮之盛況、

民籍員瀆職被逮

【安河】縣街新市場、吉樂堂、妓女小娃、實年十四歲、該妓館掌班、見小娃容貌可憐、以為奇貨可居、欲令其接客、但礙於民籍、呈報年齡、無法呈請許可、乃異想天開、與該河街公所主管民籍之遺某勾結密商、請求將小娃之年齡變更改大、更以五十元之賄賂、使將小娃民籍、註明十四歲之屬年齡、竄改為造為十八歲、該掌班即特緊逃假年輸之民籍、赴綏警察署、給小娃請發成年妓女許可、當經主任宮警尉、詳細察察、認為小娃年齡決不滿十八歲、該掌班堅持有鑑適之證民籍、經未准其申請、認為內情疑奇、其中必有原因、將街公所民籍調查、始將小娃之值年齡查出、民籍原本之十八歲、當係為造、乃將民籍員簽覆查之違法捏造、為造公文書之嫌疑檢舉、及經取調、其中有五十元之行賄受賄罪、現在廣某及掌班均入囹圄

小崗藥業組合 献納海鷲基金

【大連】小崗子藥業組合、因感大東亞決戰日亟激烈、故由組合側倡導所有組合員商接戶集金若干、以作海軍機基金獻納金、已取得海軍機基金五千七百七十五圓、於月之十八日防空日、由正副組合長武雜場、孔舒堂兩氏代表、至大連小崗子警察署官方面、對此該寺以用人衆者獻納、並仰該警代呈繳獻中、有如此樂誠頗為感讚不置

現已足額、當兹大連暑回一年開始之時、正適宜於作業、氣、特預定於三月一日午前十一時在二道溝海軍營舉行入碑式、同時專屬署、專賣局首腦部均參加、預定有一番盛況

土建協會總會

【大連】關東州土木建築業協會、定於二十九日午後二時在滿鮮協和會館、開催第四回總會、

父子儲金獻納 堪為槍後模範國民

【大連】小崗子警察署勤務保月之十九日午後二時頃有大連市內豐北町四六番地居住之申升出助者、呈繳國防獻金十圓九角五分（銅圓）計千九百九十五個、其數雖不多但其獻金之熱、頗為堪嘉、據營其父子二人自新嘉坡陷落（昭南）時開始紀念日之昨年二月十五日至本年二月十五日止每日父子二人以新貯蓄於撲滿中之銅圓一枚、無日間斷、而作為獻金、對於之誠不單為感激中父子之愛國赤誠

滿鹽勞工 募集完了

【營口】滿鹽會社於二月中募集之勞工、業已完了、

台山屯日人赤誠 献納"邦農號"一架

【大連】將由一滴汗一滴血得來之金錢、為確保大東亞戰爭之大連市台山屯、決定獻納"邦農號"一架、

道德會機構改革

【開原】縣道德分會成立以來、成績卓越、

西里伯街頭「增產」廣告

南方經濟

概觀

南方各油田的經營、起初本由日本軍隊與隨從而來的技師從事合作、

安南經濟之新性格

（鳳來）

調整食糧統制機構

保持橡皮生產水準

極國麾之增產

關於車胎之生產

斷然改革稅制

蘇門答臘經濟近況

自給自足之工業製品

庶民銀行成立

彩票之發行

療效特著處處痰
樸壽丹
屢服屢驗 百發百中
只以內服・不問輕重・當日見効・一服即愈
感謝治愈瘰癧之病
感謝治癒凷瘡
各地大藥房均有代售
製造元 玉德藥店 濟生製藥所

奉天女子打字專門學院
新生每月一日開學、隨時可聽講
奉天市城內小南門內一心街四段七八號

痔瘻・痔漏・便血・脫肛・結瘤・生管・便秘・良藥
化痔土龍散
患痔病諸君 請用歷史悠久効果卓著的！
代理店
張三多堂

全國各大藥房均有代售
福康育
婦女專藥 福康育
適應症
經血不調・赤白帶下・腰痠腿痛・子宮寒冷・久不受孕・肚腹疼痛・月經停閉・經期不準・淋漓不止・數月不見・經血逆行・心忙心跳・腹內腫脹・寒熱氣喘・午後發燒・嘔吐惡心・四肢無力・跨冷時熱・血崩血漏・產後病痨・因累困暑
製造本舖 國瑞藥房

滋陰補腎丸
健腦補腎約
主治
夢遺滑精 早洩萎靡 神思恍惚 一孕久停 腰痠背痛 專固精關 補養腦力 腰丹田
先天不足 思想遲鈍 見事厭倦 精寒精冷 耳鳴眼花 補除益精 強健神經 添精補髓
腎虧陽萎 健忘善誤 久婚不孕 精稀精薄 頭暈目眩 固飲正氣 補諸虛 壯腎水
各大藥房均有代售
本舖 魁仁藥房

精力的泉源

飯前飲此一杯酒、可以促進食慾、補助消化吸收、只因榮養充分、體力乃得堅實、疲乏立能解消、
就寢之前飲此一杯酒可使血行調整、心氣平靜、安然而入睡鄉、數勞餘寬、蓄散爛漫新生精力、油然產勃
赤玉牌葡萄酒